Общественно-политическая газета Карачаево-Черкесии

День Республики

Газета издается с 4 июля 1918 года

Интернет-версия издания: www.denresp.ru

Цена в розницу свободная.

№ 157 (20061) | 2019 г. | Четверг 17 октября

На повестке - реализация нацпроектов «Здравоохранение» и «Демография»

Глава Карачаево-Черкесии Рашид Темрезов в режиме видеоконференцсвязи принял участие в заседании президиума Совета при Президенте РФ по стратегическому развитию и национальным проектам, на котором премьер-министр России Дмитрий Медведев обсудил с главами регионов вопросы реализации нацпроектов «Здравоохранение» и «Демография».

Карачаево-Черкесия активно участвует во всех мероприятиях, предусмотренных нацпроектами. В частности, в рамках нацпроекта «Здравоохранение» на текущий год предусмотрено значительное обновление лечебного оборудования медучреждений сердечно-сосудистого и онкологического профилей, а также в детском здравоохранении. Также на 2019 год запланировано совершенствование информационных систем в здравоохранении.

Нацпроект «Здравоохранение» перекликается по многим позициям с другим - «Демография». На демографическую результативность положительно влияют действующие в республике федеральные и региональные меры социальной поддержки семей с детьми, в частности многодетных семей. Большой блок мероприятий будет реализован для людей старшего поколения, начиная от мер социального обслуживания, заканчивая вопросами профобучения. Строительство ясельных групп и новых школ также будет способствовать демографическому росту.

Премьер-министр Дмитрий Медведев поставил перед губернаторами ряд задач, связанных с качеством и сроками реализации нацпроектов.

Чтобы не прервалась связь поколений

Глава Карачаево-Черкесии Рашид Темрезов провел рабочую встречу с членом центрального штаба общероссийского общественного движения «Бессмертный полк России» Борисом Левитским. Обсуждались вопросы патриотического воспитания подрастающего поколения. На встрече присутствовал руководитель Администрации Главы и Правительства КЧР Мурат Озов.

Рашид Темрезов сказал, что число участников шествия в Карачаево-Черкесской Республике с каждым годом увеличивается. «Безусловно, акция близка и дорога каждому жителю, поскольку в каждой семье был свой фронтовик, свой герой. Акция «Бессмертный полк» наглядно демонстрирует связь нынешнего поколения с поколением победителей», - отметил руководитель региона.

Вместе с тем, участники встречи выразили мнение, что акция не должна проводиться только 9 Мая, необходимо расширить перечень мероприятий, созвучных акции «Бессмертный полк», и активно привлекать молодежь к участию в них.

В связи с этим, стороны рассмотрели вопросы участия молодежи Карачаево-Черкесии в различных патриотических мероприятиях, а также вопросы обмена положительным опытом в обозначенной сфере между регионами Юга России. В частности, была достигнута договоренность, что молодежь Карачаево-Черкесии примет участие в таких культурных проектах, как «Правнуки победителей», «Бессмертный полк в лицах и письмах», которые направлены на воспитание патриотичной личности.

Борис Левитский также пригласил представителей активной молодежи Карачаево-Черкесии принять участие в межрегиональном патриотическом форуме, который пройдет весной 2020 года в Сочи.

Обсудили вопросы социального предпринимательства

В Карачаево-Черкесии на территории Архыза 11 и 12 октября прошел II Международный форум социальных предпринимателей.

Форум собрал многочисленное количество участников - более 600 человек, среди которых были представители органов исполнительной власти и органов местного самоуправления, центров инноваций социальной сферы республик СКФО, представители федеральных и региональных институтов развития и поддержки малого и среднего бизнеса, федеральные эксперты, социальные предприниматели, представители предпринимательских объединений, бизнес-ассоциаций СКФО и гости из стран Евросоюза и ближнего зарубежья.

Форум проводился в целях популяризации предпринимательства и развития бизнеса в социальной сфере. Мероприятие было организовано по национальному проекту «Малый бизнес и средний бизнес, поддержка индивидуальной предпринимательской инициативы».

Министр экономического развития КЧР Алий Накохов поприветствовал участников форума.

«Форум социальных предпринимателей, который мы проводим второй год, это уникальная коммуникационная площадка по выстраиванию эффективного сотрудничества между социальными предпринимателями, представителями государственной власти, крупного и среднего бизнеса, общественных организаций и СМИ», - сказал министр.

Программа форума была посвящена темам социального предпринимательства, государственной поддержки малого и среднего предпринимательства, доступа негосударственного сектора к оказанию социальных услуг населению, взаимодействия корпораций и корпоративной социальной ответственности. Начинающие и социальные предприниматели имели возможность поучаствовать в практических семинарах и мастер-классах. Для гостей была организована выставка товаров и услуг субъектов малого и среднего предпринимательства MADE IN KAVKAZ EXPO.

Форум стал площадкой для поиска принципиально новых подходов и инструментов для решения задач социально-экономического развития республик СКФО. Участники обсудили лучшие региональные и мировые бизнес-практики социального предпринимательства и impact investing, а также продвижение товаров и услуг социальных предпринимателей на внутреннем и внешнем рынке.

Организаторами мероприятия выступили Министерство экономического развития КЧР, Центр поддержки предпринимательства КЧР, АО «Курорты Северного Кавказа», Центр инноваций социальной сферы КЧР при поддержке Национального агентства продвижения и развития социального предпринимательства, Общенационального союза некоммерческих организаций.

Золотые медали «Золотой осени»

В Москве завершилась Всероссийская агропромышленная выставка «Золотая осень», которая проходила четыре дня. Итогом участия Карачаево-Черкесии в агропромышленном мероприятии стало подписание двух соглашений с АО «Россельхозбанк» и Национальным союзом агростраховщиков.

Так, Министерство сельского хозяйства КЧР и Национальный союз агростраховщиков заключили соглашение о сотрудничестве в области сельскохозяйственного страхования. Подготовка соглашения стала новым этапом взаимодействия: ранее в сентябре в Черкесске при участии НСА состоялся семинар-совещание по вопросам агрострахования с господдержкой, на котором аграрии региона проявили активный интерес к данной теме.

Кроме того, было подписано соглашение о сотрудничестве с целью развития экспортного потенциала региона между АО «Россельхозбанк» и Министерством сельского хозяйства КЧР. Представители министерства и РСХБ договорились о совместных мерах, направленных на социально-экономическое развитие региона посредством работы по экспортному направлению.

По итогам мероприятия, два сельхозпредприятия Карачаево-Черкесии - ООО «Сады Карачаево-Черкесии» и ООО «Эркен-Шахарский сахарный завод» - получили золотые медали агропромышленной выставки.

За три дня стенд посетили порядка 100 тысяч человек, гости знакомились с продукцией, производимой в Карачаево-Черкесии, делились контактами.

Пресс-служба Главы и Правительства КЧР.

АНОНС!

19 октября на центральной площади Черкесска состоится традиционная сельскохозяйственная ярмарка. Жителям и гостям будет представлен широкий ассортимент сельскохозяйственной продукции, а также промышленные товары, посадочный материал и многое другое . Товары будут реализовываться по ценам на 20-25 процентов ниже рыночных. Особую атмосферу мероприятию придадут республиканские артисты, которые выступят с концертными номерами.

Дни Москвы в КЧР

10-11 октября в Карачаево-Черкесии проходили Дни Москвы. В рамках Дней была организована насыщенная деловая и культурная программа.

Так, 10 октября в Государственной Национальной библиотеке КЧР им. Х. Б. Байрамуковой состоялась встреча с представителями московской делегации.

Со словами приветствия к гостям обратился директор Государственной Национальной библиотеки КЧР, член Союзов журналистов и писателей РФ Салых Хапчаев. Он отметил важность подобных встреч, которые позволяют расширять межрегиональные культурные связи.

Весьма значимым событием для библиотеки стала переданная от имени Правительства Москвы в дар Государственной Национальной библиотеке КЧР большая коллекция новых изданий и подарочный сертификат на приобретение книжной продукции. Всего библиотеке были переданы более 320 книг, в том числе фундаментальный многотомный труд «Великая Отечественная война 1941-1945 годов».

Большой интерес у гостей из Москвы вызвала материальная культура народов КЧР, с которой их ознакомили во время посещения республиканского государственного историко-культурного и природного музея-заповедника им. М. О. Байчоровой.

В этот же день в республиканском центре прошло праздничное мероприятие, посвященное открытию Дней Москвы в Карачаево-Черкесской Республике. В торжестве, состоявшемся в амфитеатре ПКиО «Зеленый остров», приняли участие

Глава КЧР Рашид Темрезов, члены московской делегации, в состав которой вошли представители Московской торгово-промышленной палаты, руководители управлений администрации Москвы и различных организаций во главе с руководителем Департамента национальной политики и межрегиональных связей города Москвы Виталием Сучковым, мэр г. Черкесска Руслан Тамбиев, представители Правительства КЧР, а также гости и жители Карачаево-Черкесии.

Открывая мероприятие, Глава республики выразил надежду, что взаимодействие Карачаево-Черкесии и Москвы в рамках проведенных встреч и круглых столов позволит сохранить и расширить связи в области образования и здравоохранения, науки и искусства, промышленности и торговли, туризма и курортов.

- Сегодня мы с радостью принимаем у себя дорогих гостей из Москвы, которые привезли частичку этого прекрасного города с собой. Хочу выразить особую благодарность мэру города Москвы Сергею Собянину, членам московской делегации за активное участие в развитии двустороннего сотрудничества, укреплении межрегиональных, культурных, экономических связей, творческих и деловых контактов, – сказал Рашид Темрезов.

Окончание на 2-й стр.

Вслед за событием

КАЗАЧЬЕМУ РОДУ НЕТ ПЕРЕВОДУ!

12 октября Кубанское казачье войско отмечало 323-ю годовщину своего образования и День Кубанского казачества, как всегда ярко, масштабно, парадами на площадях станиц и городов, возложением цветов к памятникам, праздничными концертами и награждением отличившихся в служении Отечеству, трудовых достижениях, общественной деятельности. И поскольку знаменательная дата приходится на канун праздника Покрова Пресвятой Богородицы, это событие всегда освящено богослужениями в храмах. На Покров исстари воины молили о победе над врагом. В своём поздравлении в социальных сетях атаман Кубанского казачьего войска казачий генерал Николай Долуда отметил: «На скрижалях истории Кубанского казачества - бессмертные подвиги, совершённые в годы всех войн, выпавших на долю Российской империи, Советского Союза, а также великие трагедии, которые пережил самый православный, преданно служивший Родине казачий народ России. Но вопреки пережитому 28 лет назад казачество восстало из пепла. Возродившись в духе, казачество в полную мощь заявило о себе добрыми делами, высокой ответственностью за судьбу земли, готовностью служить Родине»...

...К полудню 12 октября центральная площадь в станице Кардоникской заполнилась казаками в парадной форме, прибывшими из Черкесска и Усть-Джегуты, Преградной и Зеленчукской, Кавказского и Медногорского, Исправной и Сторожевой, Красногорской и Курджиново. Из Краснодара прибыл начальник отдела государственной службы Кубанского казачьего войска войсковой старшина Виктор Селянин, чтобы поздравить всех от имени Николая Долуды с праздником. Здесь же было немало учащихся казачьих классов КЧР. В них уже с детства в учениках закладываются чувство собственного достоинства и гордость за ратные подвиги прадедов на полях сражений. Вот и Максим Гулевский из казачьего класса Кардоникской СОШ №2, с которым мы познакомились у нового памятника казакам - основателям станицы, как он признаётся, хочет быть таким же мужественным, готовым к подвигу.

У памятника из чёрного мрамора с обнажёнными шашками стоял почётный караул. На одной стороне стелы - образ бравого казака с белоснежным конём, над которыми изображено распятье, на другой - казачка с иконописным лицом в окружении детей. Памятник был установлен 8 июня нынешнего года на средства казачьего общества станицы Кардоникской в преддверии её 160-летия.

Окончание на 2-й стр.

«СОХРАНИМ ЛЕС»

11 октября команда молодежного направления Общероссийского народного фронта «Молодежка ОНФ» в Карачаево-Черкесии в рамках всероссийской акции «Сохраним лес» провела сбор макулатуры.

Акция

АКЦИЯ прошла при поддержке городского управления образования, а пунктом приёма макулатуры стала территория школы № 8 г. Черкесска. Экологическое мероприятие объединило около 400 участников – тех, кому не безразлична тема экологии и бережного отношения к окружающей среде. Активное участие в мероприятии приняли представители регионального Управления Росприроднадзора, Управления лесами республики, студенты, школьники, волонтеры.

Цель акции – сохранение целостности «зеленого щита», который является природным каркасом городов, а также развитие культуры раздельного сбора мусора.

«Акция «Сохрани лес» проводится уже во второй раз в этом году. Первый раз - в апреле в рамках всероссийской акции в Карачаево-Черкесии было собрано 3,5 тонны макулатуры. По многочисленным просьбам жителей республики было принято решение её повторить осенью. Мы благодарны руководству школы № 8 г. Черкесска, которое предоставило территорию для проведения акции. С самого утра люди активно принимали участие в акции. Любой желающий мог принести и сдать макулатуру в пункте приема использованной бумаги, картона и газет», - прокомментировала координатор «Молодёжки ОНФ» в КЧР Ася Хубиева.

В этот раз совместными усилиями собрано 5,5 тонны макулатуры.

В дальнейшем акция продолжится очередным экологическим мероприятием. Активисты посадят саженцы деревьев, приобретенные на вырученные от реализации макулатуры средства.

Также из принесенных в точку сбора макулатуры старых книг активисты ОНФ в Карачаево-Черкесии отобрали и отложили в дар библиотеке центра для пожилых людей художественную литературу.

«Учащиеся школы № 8 весной уже принимали участие в акции «Сохраним лес». Получили грамоту за сданную макулатуры, - рассказала куратор Российского движения школьников в СОШ № 8 г. Черкесска Анастасия Кремнева. - Это важная акция. Участвуя в ней, мы помогаем улучшить экологию нашего края: спасти деревья от вырубки и посадить новые, уменьшить объёмы свалок... Традиция сбора макулатуры в нашей стране была отличной, ее надо возрождать».

Светлана ОСЕЦКАЯ. Фото автора.

Дни Москвы в КЧР

Окончание. Начало на 1-й стр.

В свою очередь Виталий Сучков зачитал приветственный адрес мэра Москвы Сергея Собянина.

- Древняя история, самобытная культура, живописная природа – все это Карачаево-Черкесия. Ее главное богатство – трудолюбивые и талантливые люди, которые чтят традиции предков, приумножают славу и достижения родной земли в предгорьях Кавказа. Сегодня республика динамично развивается, успешно реализуя крупные проекты в агропромышленном комплексе и других отраслях экономики, модернизируя социальную, транспортную, туристическую инфраструктуру. Знаменитые уникальные горные курорты Домбай, Теберда, Архыз притягивают российских и зарубежных туристов, которые окунаются в доброжелательную и радушную атмосферу. Наши регионы связывают крепкие нити дружбы и сотрудничества. Подтверждением этому являются Дни Москвы в Карачаево-Черкесии, насыщенные деловой и культурной программой. Убежден, что Дни дадут новый импульс к двустороннему взаимодействию, оставив яркое впечатление и теплые воспоминания в сердцах участников и гостей, – говорится в приветствии.

Руководитель московской делегации также отметил, что в рамках деловой программы Дней Москвы в Карачаево-Черкесии обсуждено много вопросов, решение которых будет способствовать дальнейшему развитию сотрудничества между регионами, и поблагодарил жителей республики за гостеприимство и теплый прием.

В рамках мероприятий состоялось награждение победителей и призеров онлайн-конкурса «Моя Москва», который в 2019 году проводился с мая по сентябрь. В числе отличившихся представители г. Черкесска – студентка СКФУ Лейла Дармилова, одержавшая победу в номинации «Фотоквест «Москва в моем городе», Вячеслав Колесников, завоевавший второе место в номинации «Видеоконкурс «И я хочу в Москву!», Анастасия Брянцева и Анастасия Добрина, лауреаты второй и третьей степени в номинации «Конкурс рисунков «Москва в красках», и Янета Кузнецова, получившая третье место в номинации «Конкурс рукоделия «Золотые руки». Победители и призеры конкурса получили путевки в Москву, где могут ознакомиться с достопримечательностями российской столицы.

- Я никогда не был в столице, но много о ней знаю из книг и ТВ и давно хочу ее посетить. Теперь благодаря участию в конкурсе мне выпал шанс поехать в Москву. Спасибо организаторам за такой шанс, - поделился один из призеров конкурса Вячеслав Колесников.

Кульминацией стал гала-концерт известных артистов и творческих коллективов столицы России и Карачаево-Черкесии. Перед аудиторией выступили народная артистка России Лариса Долина, заслуженная артистка России, заслуженная артистка Карачаево-Черкесской Республики Зара, заслуженный артист России Феликс Царикати, группа «Кватро», солистка Большого театра Ксения Дежнева, певица, композитор, участница международного фестиваля «Юнеско», лауреат всероссийских и международных конкурсов Екатерина Бродская, лауреаты фестиваля «Пять звезд», обладатели Гран-при фестиваля «Радуга талантов», финалисты телевизионного проекта «Главная сцена» группа «После 11» и другие.

Армида КИШМАХОВА.

В ПОМОЩЬ ОРГАНАМ ПРАВОПОРЯДКА

В МВД по КЧР обсудили вопросы участия граждан в охране общественного порядка. На встрече присутствовали начальник московского городского штаба народной дружины Владимир Семерда, начальник управления по делам казачества при Главе Карачаево-Черкесской Республики Михаил Селин, руководители МВД, территориальных органов и народных дружин республики.

- ОПЫТ деятельности правоохранительных органов в нашей стране в практиках других стран мира показывает - без широкой поддержки законопослушного населения, его активного содействия правоохранительным органам невозможно эффективно бороться с преступностью, обеспечить надлежащий уровень общественной безопасности и правопорядка, - сказал в своем выступлении Владимир Семерда.

Михаил Селин отметил возможность участия казачьих дружин в ДНД.

Также была озвучена проблема материальной и социальной поддержки членов добровольных народных дружин.

В соответствии с Законом КЧР «Об участии граждан в охране общественного порядка на территории КЧР», такие дружины были созданы во всех городах и районах Карачаево-Черкесии. Основная функция ДНД - участие в охране общественного порядка и общественной безопасности, оказание содействия отделу внутренних дел в их деятельности по укреплению порядка и борьбе с преступлениями, проведение воспитательной работы в трудовых и молодежных коллективах, профилактика ДТП, оказание помощи людям, пострадавшим от несчастных случаев или правонарушений.

На начало 2019 года в республике зарегистрировано 33 дружины общей численностью 372 человека.

Пресс-служба МВД по КЧР.

КАЗАЧЬЕМУ РОДУ НЕТ ПЕРЕВОДУ!

Окончание. Начало на 1-й стр.

Ровно в полдень Баталпашинский отдел Кубанского казачьего войска выстроился на парад. Звучат Гимны России, Карачаево-Черкесии, Кубанского войска «Ой, Кубань - ты наша Родина!» В своём поздравлении казакам Виктор Селянин отметил:

- Именно в этот день в 1696 году царским указом был образован легендарный Хопёрский полк, вошедший в Кавказское линейное казачье общество. Именно Хопёрский полк вместе с государем Петром I брал Азов, а впоследствии верой и правдой служил Отечеству. А сегодня Баталпашинский отдел по праву входит в тройку лидеров Кубанского казачьего войска по многим позициям: это и активность молодёжи в казачьих полевых сборах, и патриотическое воспитание в казачьих классах, и работа дружин по охране правопорядка.

С праздником казаков от имени Главы Карачаево-Черкесии Рашида Темрезова поздравил министр имущественных и земельных отношений КЧР Дмитрий Бугаев. На митинге также выступили: глава администрации Зеленчукского муниципального района Алексей Науменко, глава администрации Кардоникского СП Анатолий Баганцов, отец Геннадий, окормляющий казачества Северного благочиния КЧР и другие.

По окончании митинга здесь же состоялся концерт вокального ансамбля «Раздолье» и хореографического - «Златица». Задорные казачьи песни и переплясы в исполнении талантливых учащихся станичной ДМШ органично вписались в ход торжественного мероприятия. А затем большой группе казаков Баталпашинского казачьего отдела, согласно приказу атамана Кубанского казачьего войска, были вручены заслуженные награды. Орденского знака «За веру, Кубань и Отечество» первой степени были удостоены старший урядник Кардоникского казачьего общества Иван Корниенко, подъесаул, зам. атамана Усть-Джегутинского казачьего общества Николай Мишечкин; этот же орденский знак второй степени получили: председатель совета стариков Сторожевского казачьего общества Александр Резников, старший урядник Прикубанского казачьего общества Сергей Махринов и другие.

Чётким шагом, с гордой осанкой казачий парад шагал по станице Кардоникской, собравшей в этот день казачество Карачаево-Черкесии, заявившее о себе, как об авангарде общественно-политической жизни многонациональной республики. Это и есть Баталпашинский отдел войска Кубанского, наше достояние и гордость, равный среди равных, прирастающий новыми поколениями и держащий руку на пульсе современности.

Людмила ОСАДЧАЯ. Фото автора.

СЛУЖИТЬ НА ГРАНИЦЕ ПОЧЕТНО!

ВОТ уже не один десяток лет в сложных климатических, физико-географических условиях подразделения Пограничной службы ФСБ России круглосуточно выполняют задачи по охране рубежей Отечества. Защита Государственной границы - это неотъемлемая часть системы обеспечения безопасности Российской Федерации. Именно пограничникам вменена обязанность защиты границ государства.

Романтика службы на границе имеет давние корни, сложившиеся почти век назад, в те времена, когда граница являлась самым опасным участком борьбы с внешними врагами молодой республики. Пройти службу на границе довелось сотням тысяч молодых людей за то время, когда для укомплектования пограничных войск направлялись призывники в возрасте от 18 до 27 лет.

Изменение структуры ФСБ России внесло коррективы в формирование контингента служащих на границе. В настоящее время 100% личного состава пограничных войск комплектуется на контрактной основе. Поэтому у многих возникают вопросы: как попасть в пограничные органы, каким требованиям должен отвечать кандидат?

4 октября в рамках ознакомления с прохождением военной службы по контракту в пограничных органах ФСБ России сотрудники Пограничного управления ФСБ России по Карачаево-Черкесской Республике провели встречу с кандидатами на военную службу.

В ходе встречи молодых людей подробно ознакомили с требованиями, предъявляемыми к гражданам, поступающим на военную службу по контракту в пограничные органы ФСБ.

В частности, было отмечено, что на контрактную службу отбираются граждане России в возрасте от 18 до 35 лет, пребывающие в запасе ВС России, по состоянию здоровья пригодные к военной службе, имеющие образование не ниже среднего (полного) общего. Кандидатам на военную службу по контракту в пограничные органы ФСБ России необходимо пройти медицинское освидетельствование, профессиональный психологический отбор, проверку уровня физической подготовки и быть признанными годными к военной службе по контракту в органах федеральной службы безопасности. На прохождение всех испытаний конкурсного отбора в целом потребуется от 4 месяцев, поэтому с выбором военной профессии стоит определиться заблаговременно.

Зачисленные на военную службу по контракту обеспечиваются полным социальным пакетом: достойное денежное содержание; ежегодный основной отпуск от 30 до 45 суток; бесплатная медицинская помощь, обеспечение лекарствами, изделиями медицинского назначения по рецептам врачей; обязательное государственное личное страхование за счет средств федерального бюджета. Кроме того, по истечении 3 лет военной службы предоставляется возможность обучения в государственных и муниципальных образовательных учреждениях высшего и среднего профессионального образования; пенсионное обеспечение и льготы; обеспечение вещевым имуществом производится согласно установленным нормам довольствия (вещевое довольствие включает более 35 видов наименований имущества). Есть также перспектива приобретения собственного жилья по накопительно - ипотечной системе жилищного обеспечения военнослужащих по истечении 6 лет военной службы по контракту (погашение ипотечного кредита осуществляется не за счет денежных средств военнослужащего, а за счет средств федерального бюджета).

После разъяснительной беседы кандидатам на службу продемонстрировали фильм об истории образования Пограничного управления ФСБ России по Карачаево-Черкесской Республике и о служебной деятельности его сотрудников на сегодняшний день. Также для кандидатов провели увлекательную экскурсию по музею Пограничного управления, которая никого не оставила равнодушным.

Встреча прошла в доброжелательной атмосфере, кандидаты на службу активно задавали вопросы и получали на них развёрнутые ответы. Безусловно, подобные встречи придают еще больше уверенности кандидатам, мотивируют и укрепляют желание молодых людей достойно и успешно пройти все испытания.

Служба в пограничных органах ФСБ России – гарантия стабильности и уверенности в завтрашнем дне у вас и членов вашей семьи.

Пресс-служба Пограничного управления ФСБ России по КЧР.

Убедитесь в отсутствии налоговой задолженности

НАЛОГОВАЯ служба республики рекомендует гражданам, планирующим выезд за пределы Российской Федерации, своевременно уплачивать налоги и заранее убедиться в отсутствии налоговой задолженности.

ПРИ ЗАДОЛЖЕННОСТИ от 10 тыс. рублей ограничение накладывается в рамках исполнительного производства, то есть судебный приказ выдается, если долг не погашен в течение двух месяцев со дня окончания срока уплаты налога. Если у налогоплательщика долг превышает 30 тыс. рублей, ограничение накладывается сразу. Причем при частичном погашении задолженности обязанность по уплате налогов не считается исполненной.

Нужно учитывать, что если долг будет уплачен прямо в аэропорту, то это не значит, что вы сможете сразу же выехать из России. Даже если пристав–исполнитель на основании подтверждающих документов при вас вынесет постановление об отмене ограничения на выезд, дальнейший процесс требует времени.

С момента оплаты вами долгов и до момента, когда у погранслужбы появится официальная информация об этом, может пройти несколько дней. Если у вас имеется долг и вы хотите выехать на отдых за границу, то погасить долги нужно заранее. Но даже если вы не планируете пересекать границу - будьте готовы к тому, что долги с вас взыщут в принудительном порядке.

Чтобы получать актуальную информацию о наличии или отсутствии задолженности, а также оплачивать налоги в режиме онлайн, удобнее всего пользоваться электронным сервисом налоговой службы «Личный кабинет налогоплательщика для физических лиц». Оплатить налоги также можно в отделении банка или с помощью другого сервиса «Уплата налогов, страховых взносов физических лиц» на сайте ФНС России. Для решения вопросов, связанных с задолженностью, обратитесь в налоговую инспекцию, направьте заявление через «Личный кабинет» или с помощью сервиса «Обратиться в ФНС России». Подробная информация о последствиях неуплаты налогов представлена в видеоролике на сайте www.nalog.ru.

Ольга МИХАЙЛОВА.

Только при личном участии

ФЕДЕРАЛЬНАЯ служба государственной регистрации, кадастра и картографии (Росреестр) напоминает, что каждый владелец недвижимого имущества может подать заявление в Росреестр о том, что сделки с принадлежащим ему имуществом могут производиться только при его личном участии. При подаче такого заявления в Единый государственный реестр недвижимости (ЕГРН) будет внесена соответствующая запись.

Наличие в ЕГРН такой записи является основанием для возврата без рассмотрения заявления, представленного иным лицом (не являющимся собственником объекта недвижимости или его законным представителем) на государственную регистрацию перехода, ограничения (обременения), прекращения права на соответствующий объект недвижимости.

Заявление о невозможности регистрации перехода, прекращения, ограничения права и обременения объекта недвижимости без личного участия его собственника можно подать при личном обращении в многофункциональный центр «Мои документы».

Пресс-служба Управления Росреестра в КЧР.

В прокуратуре КЧР

КАК РЕАЛИЗУЮТСЯ НАЦПРОЕКТЫ?

В прокуратуре региона под председательством исполняющего обязанности прокурора республики Михаила Шабунина проведено заседание межведомственной рабочей группы по противодействию преступлениям и правонарушениям при реализации национальных проектов. В работе совещания приняли участие сотрудники органов исполнительной власти, контроля и правоохраны.

Рассмотрены вопросы полноты принимаемых уполномоченными органами мер, направленных на соблюдение требований законодательства при реализации национальных проектов. По результатам обсуждения и анализа состояния законности в указанной сфере выработаны дополнительные мероприятия, направленные на пресечение нарушений при реализации национальных проектов.

ШТРАФ ЗА ПРОДАЖУ ФАЛЬСИФИКАТА

Прокуратурой Зеленчукского района поддержано государственное обвинение по уголовному делу в отношении Баблины Магулаевой. Приговором Зеленчукского районного суда она признана виновной в совершении преступления, предусмотренного ч. 1 ст. 238 УК РФ (сбыт продукции, не отвечающей требованиям безопасности жизни и здоровья потребителей).

В суде установлено, что 7 апреля 2019 года подсудимая, заведомо зная о ненадлежащем качестве спиртосодержащей продукции, не соответствующей требованиям государственных стандартов, незаконно реализовала ее в магазине, где работала продавцом.

Приняв за основу доводы государственного обвинителя, суд признал злоумышленницу виновной в совершении преступления, предусмотренного ч. 1 ст. 238 УК РФ, и назначил ей наказание в виде штрафа.

Приговор суда вступил в законную силу.

НЕСОСТОЯВШАЯСЯ ПРОТЕКЦИЯ

Прокуратурой Карачаевского района признано законным решение СО МО МВД России «Карачаевский» о возбуждении уголовного дела в отношении гражданки А. по ч.2 ст.159 УК РФ (мошенничество, совершенное с причинением значительного ущерба гражданину).

По версии следствия, злоумышленница в 2012 году по просьбе гражданки Г. обязалась помочь в зачислении её сына на коммерческое отделение одной из образовательных организаций высшего образования г. Карачаевска.

Обучение согласно договоренности стоило 32 тысячи рублей в год.

В 2018 году при наступлении времени получения диплома об образовании выяснилось, что фактически сын потерпевшей в образовательную организацию не зачислялся, а ежегодно получаемые денежные средства гражданка А. присваивала и расходовала на собственные нужды.

В настоящее время по делу проводятся следственные действия.

Надзор за ходом расследования уголовного дела осуществляется районной прокуратурой.

ВЫНЕСЕН ПРИГОВОР

Прокуратурой города Черкесска поддержано государственное обвинение по уголовному делу в отношении 55-летнего уроженца п. Кавказского гражданина Б. Приговором Черкесского городского суда он признан виновным в совершении преступления, предусмотренного п.п.«д», «з» ч. 2 ст. 111 УК РФ (умышленное причинение тяжкого вреда здоровью, опасного для жизни человека, совершенное из хулиганских побуждений, с применением предметов, используемых в качестве оружия).

Обвинение доказало, что 9.03.2019 г., примерно в 12 часов, злоумышленник, находясь возле кафе-бара, расположенного на ул.Октябрьской в г.Черкесске, в ходе ссоры с местным жителем гражданином Ж., пренебрегая интересами общества, игнорируя правила приличия и благопристойности, умышленно нанес один удар ножом в область живота потерпевшего, в результате чего последнему причинено травматическое повреждение, повлекшее за собой тяжкий вред здоровью.

Приняв во внимание позицию государственного обвинителя, суд приговорил фигуранта уголовного дела к наказанию в виде лишения свободы сроком на 5 лет 2 месяца, отбывать которое ему предстоит в исправительной колонии общего режима.

Вопрос - ответ

ЗАРПЛАТУ - ВОВРЕМЯ

Какая наступает административная ответственность (штраф) за задержку зарплаты, отпускных и других выплат – этот вопрос интересует многих наших читателей.

На него ответили в **Государственной инспекции труда в Карачаево-Черкесской Республике:**

- Законом установлена административная ответственность за невыплату или неполную выплату в установленный срок заработной платы и других выплат, осуществляемых в рамках трудовых отношений (если указанные действия не содержат уголовно наказуемого деяния) по ч. 6 ст. 5.27 КоАП РФ в виде предупреждения или штрафа в размере:

- от 10000 до 20000 руб. - для должностных лиц;

- от 1000 до 5000 руб. - для индивидуальных предпринимателей;

- от 30000 до 50000 руб. - для юридических лиц.

Лицо, которое ранее подвергалось административному наказанию по ч. 6 ст. 5.27 КоАП РФ и повторно совершило аналогичное правонарушение, может быть привлечено к ответственности по ч. 7 ст. 5.27 КоАП РФ (если действия лица не содержат уголовно наказуемого деяния). В этом случае ему грозит наказание:

- штраф в размере от 20000 до 30000 руб. или дисквалификация на срок от одного года до трех лет - для должностных лиц;

- штраф в размере от 10000 до 30000 руб. - для индивидуальных предпринимателей;

- штраф в размере от 50000 до 100000 руб. - для юридических лиц.

Обращаем внимание: если юридическое лицо совершило административное правонарушение и выявлены должностные лица, по вине которых оно совершено, к административной ответственности по одной и той же норме могут быть привлечены как юридическое лицо, так и указанные должностные лица. Это следует из ч. 3 ст. 2.1 КоАП РФ, абз. 1 п. 15 постановления пленума Верховного Суда РФ от 24.03.2005 г. № 5.

ЭКОНОМИТЬ ВРЕМЯ И СРЕДСТВА

***«Хочу продать свою долю на объект недвижимости. Что для этого необходимо?»* - спрашивает Е. Петров из Черкесска.**

На вопрос читателя отвечают в **Управлении Федеральной службы государственной регистрации, кадастра и картографии по Карачаево-Черкесской Республике:**

- Росреестром реализована возможность извещения через официальный сайт Росреестра участников долевой собственности о продаже одним из собственников своей доли в случае, когда число сособственников более 20.

Обязанность известить всех участников долевой собственности на объект недвижимости о продаже одним из собственников своей доли установлена Гражданским кодексом РФ, в связи с чем продавец доли должен направить всем остальным участникам долевой собственности в письменной форме извещение о намерении продать свою долю. В тоже время Федеральным законом 218-ФЗ «О государственной регистрации недвижимости» предусматривается возможность известить участников долевой собственности на объект недвижимости (за исключением жилых помещений) посредством размещения соответствующего извещения на сайте Росреестра в случае, когда число таких участников превышает 20.

Разместить такое извещение собственник может через «личный кабинет» на сайте Росреестра. Данная функция в «личном кабинете» Росреестра позволит собственникам недвижимости экономить время и средства в случае продажи ими доли в праве общей собственности.

Публикация извещения осуществляется собственником из «личного кабинета» сайта Росреестра путем заполнения специальной формы.

Напоминаем, что сделка по продаже доли в праве собственности на объект недвижимости подлежит нотариальному удостоверению. Если продавец известил сособственников о продаже доли через сайт Росреестра, при обращении к нотариусу подтверждать это не требуется, поскольку нотариус проверит данную информацию в специальном разделе сайта Росреестра, в котором опубликованное извещение доступно для просмотра в течение трех месяцев.

Участникам долевой собственности на объект недвижимости, у которых активирован «личный кабинет», в течение трех дней с даты размещения извещения о продаже одним из собственников своей доли будет направлено уведомление о публикации такого извещения. За публикацию извещения на сайте Росреестра плата не взимается.

Уроки Комаровского

СОТРУДНИКИ Управления Росгвардии по Карачаево-Черкесской Республике провели для учеников 6-9 классов среднеспециальных школ аула Псыж тематические занятия, приуроченные к 250-летию со дня рождения основателя внутренней стражи России – прообраза современных войск национальной гвардии - Евграфа Федотовича Комаровского.

«СЕГОДНЯ мне хотелось бы вам рассказать о выдающемся военачальнике - генерале от инфантерии графе Комаровском, создателе корпуса внутренней стражи России. В довольно раннем возрасте он лишился родителей, но благодаря помощи родственников смог получить достойное образование и поступить на военную службу сержантом в лейб-гвардии Преображенский полк. Во время Отечественной войны 1812 года он содействовал формированию государственного ополчения и резервных полков. Награжден большим количеством наград за безупречную службу своей Родине», - рассказал подрастающему поколению офицер СОБРа Мурат К.

Ребята очень внимательно слушали рассказ о жизни военачальника, после чего решили присоединиться к литературному видеомарафону «Читаем записки графа Комаровского», который проходит сейчас по всей России.

«Вам просто нужно выбрать понравившийся отрывок из мемуаров и зачитать на камеру. Лучшие работы будут опубликованы на официальном сайте Росгвардии. Дерзайте, ребята!» - обратился к школьникам росгвардеец.

В завершение мероприятия представители руководства школ поблагодарили офицера за увлекательную беседу. Заместитель директора гимназии № 1 аула Псыж им. А.М. Каблахова Альбина Нурлиева попросила проводить подобные встречи на постоянной основе, так как такие мероприятия благотворно влияют на подрастающее поколение.

Пресс-служба Управления Росгвардии по КЧР.

...ВДОХНОВЕННЫМИ ДВИЖЕНИЯМИ КИСТИ

НА ДНЯХ в картинной галерее Карачаево-Черкесского государственного историко-культурного и природного музея-заповедника им. М. О. Байчоровой открылась выставка работ студентов и преподавателей факультета дизайна и искусств Северо-Кавказской государственной академии (СКГА). На ней представлено около 50 работ в разных направлениях и техниках живописи, графики и декоративно-прикладного искусства.

Выставка

МНЕ часто приходится бывать на разного рода выставках, и характерно, что каждая встреча художника и зрителя проходит в эмоционально насыщенной атмосфере.

- Живопись всегда была особым предметом искусства. У каждого художника есть свои хитрости, поэтому каждый холст хранит в себе тайны автора. С полотном могут быть связаны очень любопытные и неожиданные факты... - рассказала старший научный сотрудник картинной галереи, член Союза художников России Зульфия Батчаева.

Ольга Власенко, старший преподаватель факультета дизайна и искусств, не только представила картины студентов, но и сама выставила две свои работы:

- Первая выполнена маслом на холсте, называется «Тени». Эту картину я писала ко Дню Победы, она посвящена людям, которые остались навеки на поле брани и в нашей памяти. Вторая работа - это вышивка в технике «счетный крест», называется «Сын». Здесь я выполнила портрет своего сына.

К слову, на выставке Ольгу Владимировну сопровождал ее сын Леонид, которого художница запечатлела вот таким оригинальным способом.

Не менее интересны и работы студентов.

- Свою картину я писала гуашью еще в прошлом году, называется она просто - «Натюрморт с кувшином», - говорит студентка 2-го курса СКГА Инна Каппушева. - Мне было интересно работать еще и потому, что предметы, которые я писала: кувшин и тарелка, - старинные, из Дагестана. Я первый раз выставляюсь на такой серьезной выставке и испытываю большое волнение и удовлетворение.

Лейла Шукова, студентка 4-го курса факультета дизайна и искусств, пишет маслом и акварелью, у нее даже была своя персональная выставка в СКГА. Выставлялась Лейла также в Кисловодске и Адыгее и даже получила грамоты.

- По профессии я дизайнер, но в душе - художник, - улыбается Лейла. - Я представила свою работу «Старый дуб». Она написана гуашью. Я хотела написать картину в импрессионистском стиле - яркую, необычную. Я люблю работать пастозно, но прежде чем начать писать, я анализирую, изучаю тему своей работы.

В ее словах чувствуется школа. Именно так и сказала в своем выступлении заведующая кафедрой дизайна и искусств Нина Урусова:

- Прежде чем дизайнер станет дизайнером, он должен научиться рисовать. У будущего дизайнера должны быть твердые знания и умения в живописи, в композиции, в рисунке и декоративно-прикладном искусстве.

Каждая выставка интересна как своими работами, в которых художник раскрыл свою душу, так и мнением зрителей.

- На этой выставке меня привлекли картины, отражающие красоту нашей природы, - признался журналист ГТРК КЧР Ахмат Чотчаев. - Я предпочитаю пейзажную живопись, написанную в классической академической манере, и, на мой взгляд, картина студентки Фатимы Шахановой «Дорога к солнцу» является воплощением хорошего классического стиля. Солнечные краски, композиция, мазок - все работает на образ и создает настроение. Как в сказке, когда королевич Елисей скачет к солнцу: «Свет наш солнышко! Ты ходишь/ Круглый год по небу...»

Остается добавить, что все, кто присутствовал на открытии выставки: организаторы, зрители, художники - остались довольны увиденным. Более того, многие высказали желание проводить в дальнейшем подобные мероприятия.

На это председатель Союза художников КЧР Халис Атаев заверил собравшихся:

- В дальнейшем мы планируем как можно чаще устраивать такие мероприятия и всегда будем рады встрече наших преподавателей и талантливых студентов со зрителями. Потому что, как показывает практика, от этих встреч получает удовольствие и большой моральный заряд каждый, кто приходит в выставочный зал.

И в заключение остается добавить: выставка работ студентов и педагогов факультета дизайна и искусств СКГА продлится до 24 октября. Торопитесь посмотреть!

Шахриза БОГАТЫРЕВА.
Фото автора.

И у нас владеют арбалетом

УПРАВЛЕНИЕМ ФССП России по Карачаево-Черкесской Республике проведены лично-командные соревнования по стрельбе из арбалета, приуроченные к Дню судебного пристава.

Стрельба

СООРГАНИЗАТОРАМИ спортивных соревнований выступили ОУ ДПО «Региональный Центр военно-патриотического воспитания и подготовки граждан (молодежи) к военной службе ДОСААФ России Карачаево-Черкесской Республики» и РШ ВВПОД «ЮНАРМИЯ» Карачаево-Черкесской Республики.

Соревнования были организованы с целью популяризации и развития стрельбы из различных видов оружия, выявления сильнейших спортсменов по стрельбе из арбалета среди сотрудников управления и повышения их спортивного и боевого мастерства. Участие в соревнованиях приняли также представители Общественного совета при управлении.

В результате упорной и напряжённой борьбы победил представитель Общественного совета при управлении Руслан Клычев. На втором месте - судебный пристав по ОУПДС Специализированного отдела по ОУПДС г. Черкесска Фатима Батчаева. Специалист-эксперт отдела организации ОУПДС управления Осман Боташев завоевал почетную бронзу.

- Сегодня мы впервые провели соревнования по стрельбе из арбалета, все участники остались очень довольны. Это и спортивный азарт, и интерес к данному виду оружия, и развитие физической культуры и спорта в целом. Обязательно будем проводить данные соревнования в дальнейшем, - отметил заместитель руководителя управления Азамат Кишмахов.

Пресс-служба УФССП РФ по КЧР.

СПОРТИВНЫЙ ЧЕТВЕРГ

Советы от чемпиона

ПОЛЕЗНЫМИ советами о том, как правильно заниматься спортом и сохранять долгие годы физическое здоровье, делится заслуженный мастер спорта РФ Науруз ТЕМРЕЗОВ:

САМОЕ ВРЕМЯ ЗАНЯТЬСЯ ФИЗКУЛЬТУРОЙ

- СПЕЦИАЛЬНО для тех, кто откладывал идею начать заниматься спортом в дальний ящик, – вот несколько причин, почему именно осенью вам следует эту идею реализовать.

Тренировки повышают стрессоустойчивость и работоспособность. С наступлением осени риск появления депрессии и сезонной хандры увеличивается, просыпаться становится тяжелее, на работе устаешь вдвое быстрее, а настроение ухудшается. Именно систематические занятия спортом вернут вам жизненные силы и тонус, повысят настроение и снизят уровень стресса за счет выработки во время занятий гормонов счастья – эндорфинов, обеспечивающих положительный эмоциональный фон. Регулярные занятия фитнесом, по статистике, снижают риск эмоционального срыва и депрессии и приучают организм к выносливости. Также, занимаясь спортом, мы обогащаем большим количеством кислорода клетки мозга и крови, таким образом, занятия спортом способствуют улучшению памяти, повышению концентрации внимания и в целом благоприятно сказываются на мозговой активности.

Тренируясь, мы укрепляем не только мышцы, но и иммунитет. Активно тренируясь осенью, вы подготовите организм к зиме так, что никакие простудные заболевания не будут страшны. Регулярные физические нагрузки повышают иммунитет, помогая организму бороться с простудными заболеваниями и инфекциями за счет улучшения циркуляции крови, повышения температуры тела в период тренировки и учащенного дыхания. Здоровье – это главная причина, почему люди занимаются спортом.

Если хотите к весне подтянуть свою фигуру и улучшить физическое состояние, то заниматься спортом нужно уже сейчас. Любая тренировка – процесс длительный и трудоемкий, поэтому действительно видимых результатов вы можете ожидать через несколько месяцев после начала тренировок. Начав заниматься спортом осенью, к весне вы приблизитесь к вожделенным формам так близко, что ни на секунду не пожалеете о том, что не отложили занятия ещё на несколько месяцев.

Занятия спортом – это не вторая работа, а отдых! Да, тело напрягается, мышцы работают, но во время спортивных занятий отдыхает голова от сторонних мыслей. Спортивные тренировки вносят разнообразие в повседневный ритм нашей жизни, ежедневная рутина перестает так угнетать. Спорт – отличный способ разгрузиться после тяжелого рабочего дня. После тренировок от приятной усталости хорошо спится, а здоровый и крепкий сон – залог хорошего самочувствия и настроения на следующий день.

Осень – время получать максимум положительных эмоций от состояния своего тела, здоровья, общего тонуса организма и вообще от жизни. Осень – повод начать работать над собой!

Подготовила Светлана ОСЕЦКАЯ.

Шахматы

«КНИГА ИГР» Альфонсо Мудрого

ШАХМАТЫ настолько глубоко вошли в нашу культуру, что мы редко задумываемся о том, что эта древняя игра не всегда имела знакомые для нас правила. Привычные для нас шахматы появились лишь к концу XV века. А как играли в шахматы раньше? Вот уже на протяжении полутора тысяч лет шахматы не теряют своей популярности, шахматные фигуры находят во время раскопок древних городов. Одна незадача: играя, люди редко догадывались записывать такие «мелочи», как правила игры. Действительно, ведь это не божественное откровение, не деяния великих мира сего, всего лишь игра, зачем о ней писать? Увы, источников по ранней истории этой замечательной игры действительно мало. А как знает любой историк, нет источника - нет факта, нет факта - нет истории. Однако история все-таки есть...

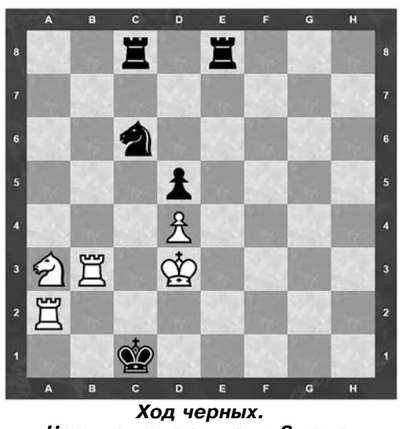

Ход черных.
Черные делают мат в 3 хода.

В Испании, в монастырской библиотеке королевского комплекса Эскориала, хранится прелюбопытный манускрипт - трактат «Книга игр», написанный в 1283 году в Севилье королем Кастилии и Леона Альфонсо X Мудрым. Трактат этот интересен во многих отношениях. Сама по себе книга - настоящее произведение средневекового искусства - 97 листов рукописного текста на пергаменте достаточно большого формата (40x28 см) с полутора сотней цветных миниатюр в роскошном кожаном переплете! Здесь подробно описываются шахматы, кости и нарды. О шахматах манускрипт рассказывает больше всего. Собственно, это первая в истории Европы книга, посвященная шахматам. В трактате приводятся правила игры в собственно шахматы и их разновидности - «четыре сезона» (на четырех игроков), «астрологические» (на круглой доске, ходы в этой игре осуществляются в соответствии с движением небесных светил), «гранд-шахматы» (на доске 12x12 клеток с экзотическими фигурами - «крокодил», «носорог», «жираф» и т.п.) и другие «шахматообразные» игры.

Вы, наверное, удивитесь, узнав, что когда-то ферзь мог перемещаться только по диагонали, всего на одну клетку, выполняя задачу по охране и сопровождению короля, да и слон не мог контролировать всю диагональ, ограничиваясь лишь короткими диагональными прыжками через клетку. Именно так играли в шахматы, а точнее, в шатрандж древние персы, арабы и какое-то время европейцы. Однако если в восточных рукописях доски для шатранджа изображались одноцветными, то в книге Альфонсо X доска изображена в привычную нам шахматную клеточку.

Собственно, нет ничего удивительного в том, что игра за столетия своего существования претерпевала какие-то изменения. Переходя из страны в страну, игра приобретала некоторые особенности, отражающие мировоззрение того или иного народа. Это сказывалось не только на правилах, но и на изображениях и названиях фигур.

Ферзь - визирь, верный соратник и защитник короля - превратился в королеву (Queen) - спутницу жизни короля. Понять такую трансформацию совсем нетрудно, если вспомнить, какую роль играли женщины во внутренней и внешней политике государств средневековой Европы. Королевы франков Брунгильда и Фредегонда, некоронованная королева Англии Матильда, королева Франции и Англии, мать Ричарда Львиное Сердце Алиенора Аквитанская могли дать фору многим мужчинам, не уступая, а часто превосходя по своему влиянию многих королей. «Семейные» отношения между фигурами сказывались на правилах игры. Пешка, дойдя до заветной восьмой линии, не могла превратиться во вторую королеву, ведь король не мог иметь двух жен одновременно!

Конь в Европе превратился в командира - Рыцаря (Knight), ключевую фигуру на поле боя.

Слон, актуальный для проведения военных операций в Индии, в Европе не прижился и превратился в более важную в местных условиях фигуру - в Епископа (Bishop), лицо, хотя и духовное, но игравшее далеко не последнюю роль в делах государства.

Ладья испытала множество трансформаций. Нынешний ее вид - осадная башня, в русской терминологии сохранилось устаревшее название - тура. А вот англичане башни, охраняющие фланги шахматных войск, называют Rook, слово вошло в английский из персидского и означает колесницу, причем именно шахматную колесницу, и только ее.

Пешки, которые изначально были просто камнями на границах шахматных «империй», превратились в пеших солдат (Pawn), фигур, не имеющих какого-либо влияния, но без которых, как известно, ни один фельдмаршал войны выиграть не сможет.

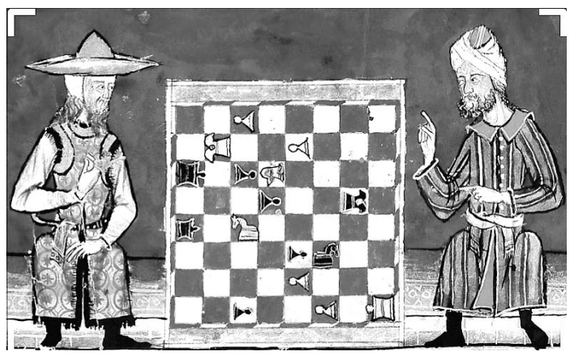

Иудей и мусульманин, играющие в шахматы.

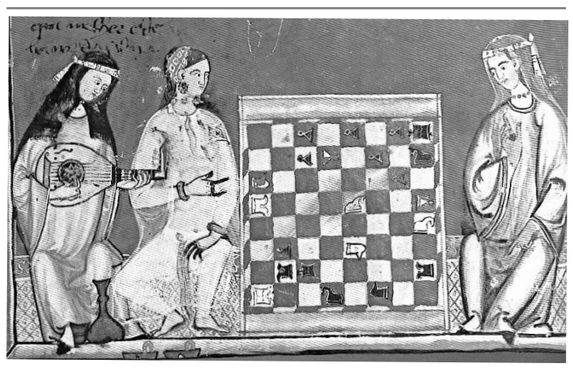

Мавританки играют в шахматы, европейская женщина играет на лютне.

Но вернемся к труду Альфонсо Мудрого. Чтобы оценить культурное значение манускрипта, нужно понимать, в какую эпоху он создавался. Крестовые походы, реконкиста, вовсю пылающие костры инквизиции, мягко говоря, не способствовали «гармонизации межэтнических отношений». На этом фоне сюжеты, изображенные в книге, выглядят, как минимум, неожиданно. Христианин и иудей, играющие в шахматы с мусульманином, восточные и европейские женщины, коротающие время за шахматной доской, являются настоящим гимном мультикультурализму, верхом толерантности в межэтнических и межконфессиональных отношениях! Да и сама тема трактата - игра! Церковь не поощряла таких вольностей, а часто прямо запрещала своим чадам предаваться искушениям игры. Но что не дозволено быку, то дозволено Юпитеру!..

В манускрипте, помимо прочего, содержится описание 103 шахматных задач - мансуб.

Поломать голову над одной из таких изящных мансуб мы и предлагаем вам сегодня.

Евгений КРАТОВ.

РЕШЕНИЕ ЗАДАЧИ:

1. ... Kb4+ 2. Л:b4 Лc3+ 3.Kp:c3 Лe3.

Коротко обо всем

Медаль всероссийского турнира

Спортсмен из КЧР Омар Мамхягов завоевал серебряную медаль Всероссийского турнира по греко-римской борьбе памяти И.М. Поддубного, который состоялся в г. Ейске Краснодарского края. О. Мамхягов выступает в весовой категории до 97 кг и является подопечным Таймураза Бабухадии.

«Кубок Северного Кавказа»

В г. Ессентуки Ставропольского края завершились Всероссийские соревнования по тхэквондо «Кубок Северного Кавказа», посвящённые памяти мастера спорта России международного класса, участницы XXVIII Олимпийских игр Маргариты Мкртчян. КЧР на турнире представили воспитанники СШОР им. А. Махова, которые завоевали 20 медалей различного достоинства. Золотые медали у Маргариты Алиевой, Амира Выкова, Виктории Есиповой, Виктории Поповой, Малика Хунова, Киры Слиньковой, Амины Абитовой. На втором месте Александр Есипов, Милена Нахушева, Алина Абидова. Бронзу завоевали Умар Выков, Кирилл Стародубцев, Елизавета Мадаева, Алина Нахушева, Ангелина Аксёнова, София Дзанаева, Ксения Макатерова, Алексина Саранова, Мадинат Абдулмажидова, Исмаил Напсов.

«День Москвы»

В плавательном бассейне СКГА состоялось открытое первенство КЧР по плаванию «День Москвы» среди юношей и девушек 2004-2009 годов рождения. В соревнованиях приняли участие более сотни пловцов. Стоит отметить, что помимо спортсменов КЧР участие в первенстве приняла и сборная команда г. Москвы в составе тринадцати человек (СШОР «Юность Москвы»).

В последний день визита юношеской сборной команды г. Москвы по плаванию в КЧР во Дворце спорта «Юбилейный» г. Черкесска состоялась встреча спортсменов обоих регионов. В ходе встречи делегации обменялись памятными подарками. У гостей остались положительные впечатления от визита в КЧР, а в следующем году Московский комитет спорта ждёт в гости делегацию наших спортсменов.

Всё решил пенальти

В с. Чапаевском Прикубанского района состоялся девятый традиционный всероссийский турнир по футболу памяти Роберта Малсуйгенова. В упорной борьбе в серии пенальти победу у хозяев турнира - команды «Къарча» вырвала команда «Мадар» из г. Нефтекумска.

По итогам соревнований призовые места распределились следующим образом: 1 место - «Мадар» (г. Нефтекумск), 2 место - «Къарча» (с. Чапаевское), 3 место - «Русь» (г. Ставрополь). Команды были награждены ценными призами.

На шахматном турнире

В г. Черкесске состоялся республиканский шахматный турнир по блицу, приуроченный ко Дню судебного пристава. Соревнования были проведены Управлением ФССП России по КЧР при содействии Шахматной федерации КЧР. Участие в лично-командных соревнованиях по шахматам приняли сотрудники правоохранительных органов. Судьёй соревнований выступил президент Шахматной федерации КЧР международный гроссмейстер по шахматам Казбек Акбаев.

Межведомственный шахматный турнир проводится службой судебных приставов республики ежегодно с целью формирования здорового образа жизни, повышения социальной активности, дальнейшей популяризации шахмат, привлечения сотрудников к систематическим занятиям шахматами.

В личном зачёте первое место завоевал Александр Черенкевич (Управление Росгвардии по КЧР), на втором месте - Амаль Бажев (прокуратура КЧР), бронза у Магомеда Найманова (Управление ФССП России по КЧР).

В командном зачёте первое место заняло Управление Росгвардии по КЧР, второе место - Управление ФССП России по КЧР, на третьем месте - прокуратура КЧР.

Заместитель руководителя управления - заместитель главного судебного пристава КЧР Азамат Кишмахов поблагодарил всех участников соревнований и вручил победителям и призёрам шахматного турнира кубки, медали и грамоты.

Три медали по джиу-джитсу

В Санкт-Петербурге состоялся очередной турнир по джиу-джитсу ACB JJ Northwest Russian Championship No Gi & Gi. Нашу республику на турнире представил тяжеловес Азамат Кубанов, который по итогам турнира стал обладателем сразу трёх медалей. В супертяжелой весовой категории он завоевал победу в обоих разделах (Gi, No Gi), а в абсолютной весовой категории ввиду травмы, полученной в полуфинале, не смог выйти на финальную схватку, став в итоге обладателем серебряной медали. Напомним, что Азамат выступал в дивизионе белых поясов, а после успешного выступления на этом турнире ему присвоен синий пояс.

Серебро у команды гимнастов

В г. Ростове-на-Дону завершилось первенство ЮФО и СКФО по спортивной гимнастике. Команда КЧР в составе Кирилла Орешкова, Амира Бурлакова, Адама Адзинова и Валерия Забанова завоевали серебро командного соревнования, что позволило пройти отбор на предстоящее первенство России, которое состоится в г. Пензе. В личных соревнованиях у нас также три медали. Кирилл Орешков завоевал серебро в личном многоборье и золото на двух снарядах: в вольных упражнениях и в опорном прыжке. Все спортсмены являются воспитанниками РГБУ «СШ по спортивной гимнастике» и тренируются под руководством Равиля Адеева, Александра Чернова, Альфии Адеевой и Максима Чернова.

Серебро по вольной борьбе

В г. Элисте завершился Всероссийский турнир по вольной борьбе памяти мастера спорта России международного класса Санана Личгоряева. Спортсмен из КЧР Омар Мамхягов завоевал на турнире серебряную медаль в весовой категории до 97 кг.

Подготовила Светлана ОСЕЦКАЯ.
По материалам пресс-служб Минспорта КЧР, УФССП по КЧР.

Чтобы сердце не болело

НА СЕГОДНЯШНИЙ день заболевания сердечно-сосудистой системы занимают первое место среди причин смертности населения во всем мире. И, конечно, вопросы, как предотвратить их развитие, как продлить здоровую жизнь, более чем актуальны. С ними мы и обратились к врачу-кардиологу высшей квалификационной категории РГБ ЛПУ «Центр медицинской профилактики» Лейле ДЖАТДОЕВОЙ.

Будьте здоровы!

- ГОВОРЯ о развитии заболеваний сердечно-сосудистой системы, - отметила Лейла Кылычевна, - надо знать, что существуют разные факторы риска. Есть те, на которые повлиять невозможно. Например, мужчины заболевают сердечно-сосудистыми заболеваниями раньше и чаще, чем женщины. Риск заболевания сердечно-сосудистой системы возрастает с возрастом, особенно после 40 лет. Если у родителей имеются ишемическая болезнь сердца, гипертоническая болезнь и их осложнения в возрасте до 55 лет, то велика вероятность развития болезней сердечно-сосудистой системы и у их детей. То есть пол, возраст, наследственная предрасположенность - это то, на что мы повлиять не можем.

Но я бы хотела остановиться на тех факторах риска, на которые мы можем и должны повлиять!

Во-первых, это неправильное питание. Всем известно, что употребление большей по калорийности порции, чем это необходимо организму, приводит к накоплению излишка в виде жира. Отсюда - избыточная масса тела и ожирение. Качество потребляемых продуктов не менее важно: необходим баланс белков, жиров, углеводов. Так, чрезмерное употребление трансжиров, которых достаточно много в продуктах животного происхождения, красном мясе, маргарине, кондитерских изделиях, жареной пище, способствует повышению вероятности развития атеросклероза и сердечно-сосудистых заболеваний.

Ожирение (избыточный вес) ведет к повышению артериального давления и способствует росту дисбаланса содержания уровня «хорошего» холестерина к «плохому». Сам факт избыточного веса делает людей менее подвижными, менее социально активными. Лишний вес - дополнительная нагрузка на сердечно-сосудистую систему, как, впрочем, и на все остальные системы организма. Наиболее распространенным подходом к снижению массы тела является назначение низкокалорийных, сбалансированных по основным пищевым веществам диет. Степень уменьшения калорийности зависит от избыточности массы тела.

Лицам с клиническими формами ожирения (индекс массы тела - 29 и выше) необходимо уменьшение калорийности до 1200-1800 ккал в сутки с назначением 1-2 разгрузочных дней в неделю.

Второй фактор - гиподинамия (пониженная физическая активность). Доказано, что физически активный досуг предупреждает последствия малоподвижного образа жизни (развитие ожирения, артериальной гипертензии, заболеваний сердечно-сосудистой системы, обменных нарушений).

Если вы решили привести себя в форму, режим и методы повышения физической активности следует выбирать, учитывая реальные условия труда и быта. Физическая активность

должна сопровождаться положительными психоэмоциональными установками. Перед началом занятий необходимо провести медицинские обследования.

Советы для тех, кто хочет увеличить свою физическую активность: больше ходите пешком, заменяйте ходьбой подъем на лифте и поездку в душном транспорте; ежедневно занимайтесь утренней гимнастикой; начните регулярные занятия физкультурой (ходьба, велосипед); играйте в подвижные игры (бадминтон, волейбол).

Третий фактор - курение. Уже научно доказано, что в случае отказа от курения риск развития артериальной гипертензии через год снижается наполовину по сравнению с курильщиками. Под влиянием никотина учащается частота сердечных сокращений, происходит спазм сосудов, в результате повышается артериальное давление.

Четвертый фактор риска - неадекватная реакция на стресс. Стресс является частью человеческого существования. Он может быть вызван самыми разнообразными факторами окружения, быта, работы и т. д.

Чрезмерный стресс опасен для здоровья. Если нельзя избежать стрессовую ситуацию, то нужно правильно научиться преодолевать ее.

Взвешивайте целесообразность своих действий и поступков; относитесь к другим как к себе; верьте в себя; ставьте реальные цели; учитесь планировать дела; не откладывайте на потом то, что можно сделать сегодня; не забывайте об отдыхе - это известные заповеди преодоления стресса...

Всемирная федерация сердца определила четыре простые меры, которым необходимо следовать в повседневной жизни:

1. Не допускайте курения в доме. Отказавшись от курения, вы улучшите состояние своего здоровья и здоровья ваших близких.

2. Придерживайтесь принципов здорового питания. Ваш рацион должен содержать овощи и фрукты. Избегайте жареной и высококалорийной пищи.

3. Поощряйте физическую активность. Ограничивайте время, которое вы и члены вашей семьи проводят у телевизора и за компьютером. Организуйте семейные прогулки, походы и игры на свежем воздухе.

4. Знайте свои цифры. Посетите медицинское учреждение, например Центр медицинской профилактики, где вам измерят артериальное давление, определят уровень глюкозы, холестерина крови, рассчитают индекс массы тела. Зная риск развития сердечно-сосудистых заболеваний, можно разработать конкретный план действий по улучшению здоровья сердца.

В Черкесске Центр медицинской профилактики находится по адресу: ул. Горького, 6.

Подготовила Татьяна ИВАНОВА.

Музыкальная поэзия ее жизни

Кавказ - наш общий дом

ВРЕМЯ предоставило ей непродолжительную, но страстную в своем увлечении жизнь. В этом году исполняется 70 лет со дня рождения заслуженной артистки СОАССР Ларисы Бацоевой – неповторимой, яркой, уникальной певицы. То наслаждение, которое получали от ее таланта истинные ценители оперного искусства, было отражением творческого вдохновения.

ТАЛАНТЛИВЫЕ люди едва ли не с раннего детства, словно движимые заветной тропой, живут поисками воплощения своего дара.

Именно поэтому уникальный голос Ларисы Бацоевой еще со школьной скамьи не оставлял равнодушными односельчан на концертах учащихся поселка Мизур, где родилась и провела юные годы будущая певица. Музыкальным данным Ларисы поспособствовала ее мама Лидия Давыдовна, преподаватель русского языка и литературы, которая очень любила петь. Лариса была человеком многогранным – увлекалась не только музыкой, но и литературой, поэзией, рисованием. Окончив среднюю школу, она поступила в педагогический институт, который после года учебы вскоре оставила, так как стало совершенно ясно, что пение – это неотъемлемая часть ее творческой натуры. Какое-то время она была студенткой Саратовской консерватории, а затем блестящие вокальные данные позволили Ларисе Бацоевой поступить в самый престижный музыкальный вуз – Московскую консерваторию.

Конечно, остаться в столице и начать там свою карьеру после окончания учебы – мечта любого артиста. Как знать, возможно, это было бы правильным решением, тем более такая перспектива была ей открыта, но Лариса ни на минуту не сомневалась в том, чтобы вернуться на родину, ведь музыка ее сердца была связана с душой народа.

«Яркая, красивая, с большими, распахнутыми черными глазами, очень харизматичная, обаятельная и, самое главное, с невероятно красивым тембром голоса», – так вспоминала Ларису Бацоеву, впервые выступившую на сцене родного театра во Владикавказе в 1981 г., художественный руководитель Национального государственного театра оперы и балета РСО–А Лариса Гергиева.

Все 20 с лишним лет, которые Лариса проработала в Музыкальном театре, были годами истинного вдохновения и упоения создаваемых ею музыкальных образов. Она играла с такой захватывающей энергией, с таким богатством чувств огромной душевности и выразительности, что мгновенно склоняла зрителей к возвышенному сопереживанию своим героиням, перенося слушателей в изумительный мир творения великих композиторов. Это роли Аиды и Виолетты в операх Верди, Иоланты в опере Чайковского, Недды в опере «Паяцы» Леонкавалло, Маргариты в опере «Фауст» Гуно, графини в опере «Свадьба Фигаро» Моцарта, Адель и Розалины в оперетте Штрауса «Летучая мышь», Азау в опере «Азау» Габараева... Можно с уверенностью сказать, что певческое искусство артистки составляло основу репертуара Музыкального театра. С неизменным успехом Лариса выступала и на многочисленных концертах, выезжая в составе труппы театра по городам и селам республики и за ее пределы.

Без сомнения, красивейший, итальянский по тембру голос певицы требовал большего масштаба, чем предоставлял ей театр того времени, но, несмотря на это, в историю музыкальной жизни нашей республики Лариса Бацоева своим уникальным, божественным голосом, необычайной вокальной культурой, яркими артистическими данными внесла неоценимый вклад...

Газета «Северная Осетия».

СПРАВКИ

Спасибо благотворительной организации «Самира» и Фонду «Къарча» за создание социально-досугового центра «Очаг добра».

Вы отдаете свою добрую душу и тепло тем, кто действительно в этом нуждается. Мы вам все благодарны, низкий вам поклон, кавказского долголетия и крепкого здоровья.

Все мы, которые вашим теплом и заботой согреты, пенсионеры-инвалиды.

Кадастровым инженером Гурмиковой Аминат Нурбиевной (КЧР, Хабезский район, а. Али-Бердуковский, ул. Комсомольская, 13, тел. 8-963-170-11-39) выполняются работы по подготовке проекта межевания з/у, выделяемых в счет доли в праве общей долевой собственности Салпогаровой Х.А.: в отношении з/у с к. н. 09:06:0010401:221, расположенного по адресу: КЧР, Зеленчукский район, СХПК «Сторожевский», поле № 21, участок № 1 (площадью 14145 кв. м); в отношении з/у с к. н. 09:06:0010401:219, расположенного по адресу: КЧР, СХПК «Сторожевский», поле № 9, участок № 10 (площадью 24175 кв. м).

Заказчиком работ по подготовке проекта межевания является Кипкеев Абдуллах Ануарович (КЧР, Зеленчукский район, ст. Сторожевая, ул. Горького, 80, тел. 8-938-028-00-04).

С проектом межевания з/у можно ознакомиться по адресу: КЧР, Хабезский район, а. Али-Бердуковский, ул. Комсомольская, 13.

Обоснованные возражения относительно размера и местоположения границ з/у принимаются в течение 30 дней со дня опубликования объявления по вышеуказанному адресу.

Кадастровым инженером Гурмиковой Аминат Нурбиевной (КЧР, Хабезский район, а. Али-Бердуковский, ул. Комсомольская, 13, тел. 8-963-170-11-39) выполняются работы по подготовке проекта межевания з/у, выделяемых в счет земельной долей: в отношении з/у с к. н.: 09:03:0000000:7561: 7566: 7567: 7569: 7572: 7582, расположенных по адресу: КЧР, Абазинский район, РГУП ПР «Эльбурганский», поле № 73 (пастбище).

Заказчиком работ по подготовке проекта межевания является Биджев Альберт Азаматович (КЧР, Абазинский район, а. Инжич-Чукун, ул. Ленина, д. № 112, тел. 8-960-438-74-21).

С проектом межевания з/у можно ознакомиться по адресу: КЧР, Хабезский район, а. Али-Бердуковский, ул. Комсомольская, 13.

Обоснованные возражения относительно местоположения границ з/у принимаются в течение 30 дней со дня опубликования объявления по вышеуказанному адресу.

Кадастровым инженером Гурмиковой Аминат Нурбиевной (КЧР, Хабезский район, а. Али-Бердуковский, ул. Комсомольская, 13, тел. 8-963-170-11-39) выполняются работы по подготовке проекта межевания з/у, выделяемых в счет земельной доли: в отношении з/у с к. н.: 09:03:0000000:6802: 6908; 09:03:0020112:67, расположенных по адресу: КЧР, Хабезский район, СКП «Черкесское», примерно в 6,9 км западнее а. Псаучье-Дахе (сенокос).

Заказчиком работ по подготовке проекта межевания является Абдокова Жанета Мухарбиевна (КЧР, Хабезский район, а. Псаучье-Дахе, ул. Р. Тхохова, д. № 54, тел. 8-909-496-03-77).

С проектом межевания з/у можно ознакомиться по адресу: КЧР, Хабезский район, а. Али-Бердуковский, ул. Комсомольская, 13. Обоснованные возражения относительно размера и местоположения границ з/у принимаются в течение 30 дней со дня опубликования объявления по вышеуказанному адресу.

РЕКЛАМА

Кадастровым инженером Бекбулатовым Русланом Аскеровичем (РФ, КЧР, Усть-Джегутинский район, г. Усть-Джегута, ул. Щекута, д. 38, кв. 77; e-mail: bekbulatovrus@mail.ru, тел.89283920867) выполняются работы по подготовке проектов межевания земельных участков, выделяемых в счет доли в праве общей собственности, с кадастровыми номерами:

09:07:0000000:770, расположенных по адресу: РФ, КЧР, Усть-Джегутинский район, СПК Джегутинский, поле №77 (сенокос) площадью 1,67 га.

Заказчиком кадастровых работ является: Какушев Солтан Бекирович (РФ, КЧР, Усть-Джегутинский район, а. Новая Джегута, ул. Богатырева, дом 22. Тел. 89289250165).

С проектами межевания земельных участков можно ознакомиться по адресу: РФ, КЧР, Усть-Джегутинский район, г.Усть-Джегута, ул. Щекута, д. 38, кв. 77. Возражения относительно размеров и местоположения границ земельного участка принимаются в течение 30 дней со дня опубликования объявления по адресу: РФ, КЧР, Усть-Джегутинский район, г.Усть-Джегута, ул. Щекута, 38, кв. 77.

Кадастровым инженером Гурмиковой Аминат Нурбиевной (КЧР, Хабезский район, а. Али-Бердуковский, ул. Комсомольская,13, тел. 8-963-170-11-39) выполняются работы по подготовке проекта межевания з/у, выделяемых в счет земельной доли Тхагапсова М. З., расположенных по адресу: КЧР, Хабезский р-н, СКП Хабезское, поле 44 (пашня); СКП Хабезское, примерно в 8,9 км северо-западнее а. Хабез (сенокос); СКП Хабезское, примерно в 8,8 км северо-западнее а. Хабез (пастбище).

Заказчиком работ по подготовке проекта межевания является: Тхагапсова Марьяна Муаедовна, проживающая по адресу: КЧР, Хабезский р-н, а.Хабез, ул. С. Сидакова, 20, тел. 8 909-499-71-52.

С проектом межевания з/у можно ознакомиться по адресу: КЧР, Хабезский р-н, а. Али-Бердуковский, ул. Комсомольская, 13. Обоснованные возражения относительно размера и местоположения границ з/у принимаются в течение 30 дней со дня опубликования объявления по вышеуказанному адресу.

Реклама в нашей газете выгодна вам - потому что она ЭФФЕКТИВНА!

Кадастровый инженер Урумов Туркбий Крымович (а. Хабез, ул. У. Хабекова, 71/15, geodezist09@mail.ru, тел. 89064436865) настоящим извещает о проведении кадастровых работ по подготовке проектов межевания в отношении ЗУ, расположенных по адресу: КЧР, Хабезский район, СКП «Черкесское», с к.н.:

09:03:0000000:7348, 09:03:0000000: нет в ГКН площадью по 1,01 га на каждый пай (сенокос), расположенных в 4,40 км западнее а. Псаучье-Дахе, а также по 0,42 га на каждый пай (пастбище), расположенных в 4,45 км западнее а. Псаучье-Дахе.

09:03:0000000:6836, :7451, :6978, :6979, :8598, :10462 в ГКН площадью по 1,01 га на каждый пай (сенокос), расположенных в 7 км западнее а. Псаучье-Дахе, а также по 0,42 га на каждый пай (пастбище), расположенных в 7,2 км западнее а. Псаучье-Дахе.

Заказчиком кадастровых работ является Кидакоев Рустам Мурзабекович (КЧР, а. Псаучье-Дахе, ул. Кидакоева, д. 6, тел. 89891437161).

Цель кадастровых работ: образование земельных участков путем выдела в счет доли (долей) в праве общей собственности из земель сельскохозяйственного назначения. С проектом межевания земельного участка можно ознакомиться по адресу: а. Хабез, ул. У. Хабекова, 71/15.

Обоснованные возражения относительно размера и местоположения границ ЗУ принимаются в течение 30 дней со дня опубликования объявления по вышеуказанному адресу.

Кадастровый инженер Урумов Туркбий Крымович (а. Хабез, ул. У. Хабекова, 71/15, geodezist09@mail.ru, тел. 89064436865) настоящим извещает о проведении кадастровых работ по подготовке проекта межевания в отношении ЗУ, образованных в счет выделяемых земельных долей из общей долевой собственности, расположенной по адресу: КЧР, Хабезский р-н, СПК «Инжичишхо», с КН:

09:03:0000000:4798, :5068, расположенных: КЧР, Хабезский р-н, СПК «Инжичишхо», поле №3, площадью по 17000 кв. м на каждый пай. Заказчиком кадастровых работ является Мамбетов Заур Мухамедович, почтовый адрес: КЧР, Хабез-ский р-н, а. Инжичишхо, ул. Набережная, 18, тел.: 89631713888.

С проектом межевания земельного участка можно ознакомиться по адресу: а. Хабез, ул. У. Хабекова, 71/15. Обоснованные возражения относительно размера и местоположения границ ЗУ принимаются в течение 30 дней со дня опубликования объявления по вышеуказанному адресу.

Теперь ваши объявления, а также рекламу вы можете разместить и на сайте газеты «День республики» www.denresp.ru тел. 26-36-34; dr-09@mail.ru

Кадастровым инженером Збарской Татьяной Петровной, г. Черкесск, ул. Революционная, 5, адрес электронной почты zbarskaya_tanya@mail.ru, тел. (8782) 26-23-47, выполняются работы по подготовке проекта межевания земельных участков с кадастровыми номерами:

09:07:0000000:2377,1752,1211,2374,220, расположенные по адресу: КЧР, Усть-Джегутинский район, СПК «Джегутинский», поле № 59 (сенокос по 1,67 га), поле № 37 (пашня по 1,24 га), поле №122 (пастбище по 2,91 га). Заказчиком кадастровых работ является Кумуков Хасанби Шабанович (г.Усть-Джегута, ул. Первомайская, 8, кв. 1, тел. 89280303514).

09:07:0000000:249, расположенный по адресу: КЧР, Усть-Джегутинский район, СПК «Джегутинский», поле №24 (сенокос 1,67 га). Заказчиком кадастровых работ является Абазалиев Ислам Муссаевич (а.Новая-Джегута, ул. Дружбы, 23, тел. 89280313513).

09:07:0000000:883,2258, расположенные по адресу: КЧР, Усть-Джегутинский район, СПК «Джегутинский», поле № 57 (сенокос 1,67 га). 09:07:0000000:2375, поле № 54 (сенокос 1,67 га), 09:07:0000000:1593, поле № 25 (пашня 1,24 га). Заказчиком кадастровых работ является Байрамукова Буслимат Идрисовна (а. Кызыл-Кала, ул. Бал-Кол, д. 2, тел. 89283977127).

09:07:0000000:497, расположенные по адресу: КЧР, Усть-Джегутинский район, СПК «Джегутинский», поле № 57 (сенокос 1,67 га). Заказчиком кадастровых работ является Айбазов Магомет-Али Хыйсаевич (г. Усть-Джегута, ул. Зеленая, д. 18, тел. 89283815657).

09:07:0000000:132, расположенный по адресу: КЧР, Усть-Джегутинский район, СПК «Джегутинский», поле № 25 (пашня 1,24 га). 09:07:0000000:1792, расположенный по адресу: КЧР,Усть-Джегутинский район, СПК «Джегутинский», поле № 51 (сенокос 1,67 га). Заказчиком кадастровых работ является Узденова Зарема Мухтаровна (а.Новая-Джегута, ул. Кавказская, 40, тел. 89283947536).

С проектом межевания земельного участка можно ознакомиться по адресу: г. Черкесск, ул. Революционная, 5. Возражения относительно размеров и местоположения границ земельного участка, выделяемого в счет земельной доли, принимаются в течение 30 дней со дня опубликования объявления по адресу: г. Черкесск, ул. Революционная, 5.

При проведении согласования местоположения границ при себе необходимо иметь документ, удостоверяющий личность, а также документы о правах на земельный участок.

ОБЪЯВЛЕНИЯ

26-36-34 Телефон отдела рекламы

Кадастровый инженер Урумов Туркбий Крымович (а. Хабез, ул. У. Хабекова, 71/15, geodezist09@mail.ru, тел. 89064436865) настоящим извещает о проведении кадастровых работ по подготовке проекта межевания в отношении ЗУ, образованных в счет выделяемых земельных долей из общей долевой собственности, расположенные по адресу: КЧР, Хабезский р-н, СПК «Инжичишхо», с КН:

09:03:0020106:146, КЧР, Хабезский р-н, СПК «Инжичишхо», поле №11, участок №1 площадью по 17000 кв.м на каждую долю (2 доли);

09:03:0000000:4739, :4705, :4905, :4813, :4781, КЧР, Хабезский р-н, СПК «Инжичишхо», поле №12, площадью по 17000 кв.м на каждый пай.

Заказчиком кадастровых работ является Тлисов Казбек Рамазанович, почтовый адрес: КЧР, Хабезский р-н, а. Инжичишхо, ул. Подгорная, 7, тел.: 89054245101.

09:03:0020106:360, расположенный: КЧР, Хабезский р-н, СПК «Инжичишхо», поле №12, площадью 17000 кв. м на пай.

Заказчиком кадастровых работ является Тхакохов Казбек Мухамедович (КЧР, Хабезский р-н, а. Хабез, ул. У. Хабекова, 105, тел.: 89286303303).

С проектом межевания земельного участка можно ознакомиться по адресу: а.Хабез, ул. У. Хабекова, 71/15. Обоснованные возражения относительно размера и местоположения границ ЗУ принимаются в течение 30 дней со дня опубликования объявления по вышеуказанному адресу.

Кадастровый инженер Урумов Туркбий Крымович (а.Хабез, ул.У.Хабекова 71/15, geodezist09@mail.ru, тел. 89064436865) настоящим извещает о проведении кадастровых работ по уточнению местоположения границ земельных участков с КН:

09:03:0180124:108, расположен по адресу: КЧР, Хабезский р-н, а.Хабез, ул.Т.Арашукова, 64, площадью 1400 кв.м. Заказчиком кадастровых работ является Мисрокова Светлана Абубекировна (КЧР, а.Хабез, ул. Э.Озрокова, 6, тел.89280273434). Собрание заинтересованных лиц состоится по адресу: КЧР, а.Хабез, ул.У.Хабекова, 85, 29.10.2019г. в 11:00.

В течение 30 дней со дня опубликования объявления в газете по адресу проведения собрания можно ознакомиться с проектом межевания, а также принимаются возражения, дополнения, предложения по доработке проекта межевания и требования о проведении согласования местоположения границ ЗУ на местности. При проведении согласования местоположения границы ЗУ при себе необходимо иметь документ, удостоверяющий личность, а также документы о правах на земельный участок.

Куры-несушки. *Доставка по району* ***бесплатно.*** **Тел.: 8-961-432-59-00.**

Здесь могла быть ваша реклама!

РАЗНОЕ

◆ Утерянный аттестат А 0084928 о среднем (полном) общем образовании, выданный СОШ с. Даусуз Зеленчукского района КЧР на имя Хабичаева Масара Мурат-Биевича, **считать недействительным.**

◆ Утерянный сертификат специалиста по специальности «Фтизиатрия», выданный Ставропольской государственной медицинской академией на имя Кардановой Тамары Ахматовны, **считать недействительным.**

УЧРЕДИТЕЛИ - Народное Собрание КЧР, Правительство КЧР.

Главный редактор Е. В. КРАТОВ.

Газета зарегистрирована Южным окружным межрегиональным территориальным управлением Министерства РФ по делам печати, телерадиовещания и средств массовых коммуникаций. Свидетельство ПИ № 10-4272 от 17 декабря 2001 года.

ДЕНЬ РЕСПУБЛИКИ

АДРЕС РЕДАКЦИИ И ИЗДАТЕЛЯ: 369000, г. Черкесск, пл. Кирова, 23, Дом печати, 2-й этаж. E-mail: DR-09@mail.ru ТЕЛЕФОНЫ: 8 (8782) 26-36-01, 26-36-34 (реклама).

Перепечатка публикаций и их фрагментов возможна с разрешения редакции, ссылка на «День республики» обязательна.

Авторы опубликованных материалов несут ответственность за точность приведенных фактов, цитат, экономико-статистических данных, собственных имен, географических названий и прочих сведений, а также за то, что в материалах содержатся данные, не подлежащие открытой публикации.

Точка зрения редакции не обязательно совпадает с мнением авторов. Редакция вправе не вступать в переписку. Рукописи и другие оригиналы не возвращаются и не рецензируются.

За достоверность информации в рекламе и объявлениях редакция «ДР» ответственности не несет.

Материалы со словом РЕКЛАМА, знаками (Р) и *, а также под рубриками: «Бизнес-пресс», «Пульс цен», «Цена успеха», «Объект внимания» публикуются на правах рекламы.

Газета отпечатана в ООО «Издательство «Южный регион», 357600, Ставропольский край, г. Ессентуки, ул. Никольская, 5-а. ИНН 2626030157. Способ печати офсет - 2 п. л.

Индекс 54042. Заказ № Тираж 3500.

За доставку газеты подписчикам отвечает Управление федеральной почтовой связи КЧР. Тел. 8 (8782) 20-04-13.

Газета подписана в печать: по графику - 17-00, факт - 17-00.

Над выпуском номера работали: дежурный редактор П. В. Семенченко, ответственный секретарь А. Е. Угненко, оператор верстки А. И. Ткачук, операторы набора М. Ф. Латышева, М. К. Эркенова, корректоры Ю. А. Мельникова, Е. Г. Лемешева, Д. А. Бабоева.